Nămolul dela Dumnezeu, specula dela oameni

—oxo—

Ce se intâmplă la stabilimentul de băi calde dela Bugaz

Dela trimisul nostru special

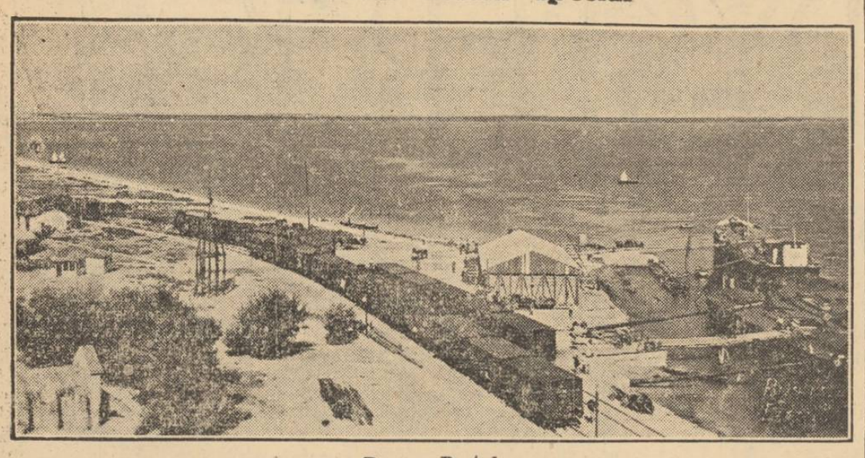

Bugaz: Portul

Bugaz, 22 Iulie

Staţiunea Bugazului, cu marele avantaj al căei ferate, este aşezată între Limanul Nistrului, plaja mării şi lacul „Sabolat", în imediata apropiere, cu nămolul de o calitate superioară, căutat de vizitatori.

Ne place însă nouă românilor să cedăm bunurile celor dintâi nechemaţi şi dacă mai poartă şi un nume străin îi găsim imediat şi civilizaţia înaintată.

Aşa se întâmplă şi cu concesiunea băilor calde de nămol cedate d-lui Florence, care nu este francez ci evreu. Il mai chiamă şi Leizer; iar pe doctor, tovarăşul d-lui „Florence" îl chiamă Peisa Feighin. Aceştia sunt fericiţii concesionari ai băilor de nămol, care au crezut de cuviinţă să speculeze lumea cu o aroganţă ce indignează.

Atitudine aceasta a făcut pe vizitatori să ne aducă la cunoştinţă felul cum se exploatează stabilimentul de băi calde, în văzul autorităţilor şi sub protecţiunea unor politicieni.

Autoritatea deci se află sub tutelă, iar concesionarii sub protecţiune.

Nămolul acesta lăsat dela Dumnezeu este speculat de doi oameni cari au ştiut să pună mâna pe concesiune. Ne găsim şi în faţa unei reclamaţii oficiale înregistrată la primăria Bugaz şi semnată de d. căpitan Brotea Dumitru din legiunea jandarmi Tighina.

Reclamaţia înregistrează faptul că, deşi ordonanţa primăriei a fixat preţul unei băi de nămol la 90 de lei, concesionarii încasează 112 lei. Protestul clienţilor nu este luat în seamă, nici ordonanţa primăriei, care totuşi ameninţă cu trimiterea în judecată a speculanţilor. De ce n'au fost trimişi în judecată d-nii Leizer şi Peisa?

Nu dai 112 lei, nu ţi ce eliberează biletul de intrare în baie.

Şi, după ce intri nu ştii cum să fugi pentru că regulile higienei sunt departe de a fi respectate, iar dacă ai avut imprudenţa şi nu te-a anunţat nimeni că trebuie să vii şi cu lenjurile necesare, concesiunea nu ţi le oferă nici la acest preţ de speculă.

Localul este rudimentar construit. Deabia acum se fac unele adaugiri şi reparaţiuni executate în timp ce clienţii sunt în baie. D. căpitan Brotea susţine în reclamaţie că aceste lucrări cari se fac pe deasupra acoperişului ameninţă să dărâme din moment în moment întreaga clădire şi aşa destul de şubredă.

De aceia d-sa cere sistarea lucrărilor în timpul sezonului.

Într'un cuvânt, bani mulţi pentru nimica toată afară de nămolul a cărui calitate nu o dă nici d. Leizer, nici d. Peisa.

DE CE N'AR FI IN MÂNA NOASTRA A ROMANILOR?

Nu putem să nu dăm curs protestului unanim dela Bugaz mai ales că, fericiţii concesionari nu vor să îndrepte nici lucrurile şi nici să renunţe la atitudinea lor caracteristică rasei.

Şi eşti obligat să suporţi totul pentru a-ţi căuta sănătatea după ce ai făcut atâtea cheltueli ca să ajungi la miraculosul nămol al lacului Sabolat.

Dar când Dumnezeu a înzestrat această ţară cu atâtea bunuri de ce ele n'ar fi în mâna românilor?

Oficiul naţional de turism n'ar putea oare să preia concesiunea acestor băi calde la care aleargă atâta lume şi să ofere vizitatorilor o instalaţie modernă?

Toţi vizitatorii cari ne-au adus la cunoştinţă specula şi halul în care se află acum aceste instalaţiuni nu protestează atât împotriva preţului cât împotriva instalaţiei inferioare.

— Plătim dar să ni se dea în schimb confort — este cererea unanimă.

Ce nu s'ar putea creia aici la Bugaz unde natura darnică a dat o plajă minunată, limanul Nistrului şi nămolul acesta binefăcător.

Insuşi oficiul naţional de turism recunoaşte că Bugazul, staţiune balneară maritimă, este aşezat la confluenţa Limanului Nistrului cu Marea Neagă şi lacul Sabolat renumit pentru nămolul său terapeutic. Atunci de ce să lăsăm sănătatea românilor pe mâna mâna unor oameni avizi după câştig în scurtă vreme?

De ce nu ne-am mândri noi şi de ce n'am face din această staţiune o altă fală a ţării căci aşa cum arătam în reportagiile precedente, staţiunea Bugaz întruneşte vizitatori străini din Cehoslavacia, din Polonia şi din Suedia. Ce i-a atras pe aceşti vizitatori de cât eficacitatea nămolului acesta şi câtă deziluzie încearcă şi ei alături de români, când îi laşi la discreţia unor speculanţi, cari nu se gândesc o clipă la renumele ţării, ci la buzunarul lor să-l umple cât mai repede şi cât mai mult

Este dureros ce se întmâplă.

Nădăjduim însă, că la anul autoritatea statului va intra în funcţiune fie prin oficiul naţional de turism, fie prin alţi reprezentanţi ai săi ca să curme un rău şi să vină cu un aport serios de construcţie şi exploatare.

Dar ne surprinde altă îndrăzneală a acestor concesionari cari la protestul clienţilor că ordonanţa fixează un preţ şi se încasează altul, răspund cu tot curajul: „nu respectăm ordonanţa".

Intrebăm autoritatea comunală locală: ce acte de dare în judecată s'au făcut şi ce curs mai ales s'a dat reclamaţiunei căpitanului Brotea dela legiunea jandarmi Tighina care, deşi în concediu, a stabilit totuşi contravenţia la legea speculei?

Situaţia nu mai poate dăinui şi concesionarii trebuie chemaţi la realitate de autorităţile locale.

EL NEGEL

Pentru şcoala şi capela dela Bugaz

Bugaz, 22 Iulie

Bugazul, staţiune balneară, întrunind şi în acest an un număr considerabil de vizitatori creştini şi constatându-se lipsa unui lăcaş de închinăciune şi a unui local de şcoală, intelectualii vizitatori, în frunte cu d. Petre Dragomirescu, profesor universitar, au luat iniţiativa de a se strânge fondurile necesare construcţiilor.

Prin proces-verbal, intelectualii îşi iau angajamentul să lupte pentru adunarea fondurilor, oriunde s'ar afla ei.

De altfel, d. dr. Angelescu ministrul educaţiei naţionale, a făgăduit d-lui Dragomirescu întreg concursul.

Construcţiile vor fi modeste astfel ca să necesite sume cât mai mici posibile.

Cei adunaţi au hotărît ca preşedinţia de onoare a comitetului de iniţiativă să fie oferită d-lui Stelian Popescu, fost ministru, directorul ziarului nostru, ca un omagiu pentru frumoasa operă creştinească ce a desfăşurat-o acei, la Bugaz, pe vremea cumplitei secete ce a bântuit sudul Basarabiei.

Comitetul de iniţiativă care, după adunarea fondurilor, va fi înlocuit cu unul local de construcţie, s'a alcătuit din d-nii: preşedinte activ prof. universitar Petre Dragomirescu; vice-preşedinte Elefterie Negel, redactor la „Universul", pentru Basarabia; membri: părintele protoiereu Fotescu, dela Cetatea Albă; părintele Malcoci, doctor Ionaş, directorul sanatoriului dela Bugaz, ing. Negrescu, şef de divizie la c. f. r. etc.; secretar, învăţător Dionisie Bojoancă.

Au fost cooptaţi membri de onoare: P. S. episcop Dionisie, dr. Angelescu, ministrul educaţiei naţionale, dr. Costinescu, ministrul sănătăţii, prefect Berescu, primar Mănescu, etc.

Iniţiatorii au hotărît să se ceară Inalta aprobare a M. S. Regelui Carol al II-lea şi a M. S. Regina Maria, pentru ca şcoala să poarte numele M. S. Regelui, în amintirea vizitei dela Bugaz, iar capela să serbeze hramul Sf Maria, la 8 Septembrie.

Comitetul de iniţiativă face un călduros apel către românii din toate colţurile ţării să dea concursul material şi moral la ridicarea acestor două lăcaşuri de creştinism şi românism la cel mai îndepărtat colţ al ţării din răsăritul ei, unde românii creştini să aibă, pe timpul vilegiaturii, o capelă şi un slujitor al altarului.

Orice obol cât de modest se va trimite pe adresa casieriei primăriei Bugaz.

Furtună mare la Blaj

Blaj, 23 Iulie

Joi, la 1 d. a., s'a deslănţuit asupra oraşului o furtună puternică însoţită de ploaie mare cu puţină grindină.

Furtuna a venit aşa de repede şi s'a deslănţuit cu atâta furie, încât a fost imposibil ca lumea să mai circule.

Au fost descoperite mai multe case din oraş, apoi, în piaţa Inocenţiu Micu Clain au fost rupţi dela pământ patru arbori mari de pe marginea drumului, iar în str. Regina Maria, în curtea clădirii nr. 6, a fost scos scos din rădăcini un dud bătrân, cu coroana bogată.

Fiind zi de târg, vântul a cuprins şatrele din piaţă, umflându-le pânzele şi aruncându-le marfa în apa ce se scurgea pe străzile oraşului în formă de pârâu.

In apropierea oraşului, pe locul unde Mitropolia din Blaj clădeşte o fermă, câţiva muncitori au fost răniţi de ţigla aruncată de vânt de pe clădirile ridicate, dar încă neterminate.

Grindina care însoţea ploaia a fost puţină în oraş şi în împrejurimi, aşa că n'a produs stricăciuni.

Al 5-lea congres naţional de numismatică şi arheologie

Comitetul societăţii numismatice române aduce la cunoştinţa membrilor societăţii şi a tuturor intelectualilor, cari se interesează de monumentele monetare şi arheologice, că anul acesta congresul naţional de numismatică şi arheologie se va ţine la Iaşi în zilele de 14—17 Octombrie.

Congresul se va deschide în ziua de sf. Paraschiva, patroana Iaşilor, în aula universităţii, iar comunicările se vor face într'o sală a facultăţii de litere prevăzută cu aparat pentru proecţiuni luminoase.

Comitetul societăţii roagă pe toţi cei ce doresc să ia parte la congres, ca şi pe cei ce vor să ţină conferinţe sau comunicări, să anunţe participarea şi titlul conferinţelor sau comunicărilor d-lui Paul Nicorescu, profesor universitar, str. Toma Cozma 2, Iaşi, până cel mai târziu la 31 August c.

Membrii societăţii şi congresiştii din anii trecuţi vor primi în curând invitaţii personale.

Cursurile universităţii populare „Solidaritatea" la R.-Vâlcea

Problema muncii obşteşti in lumina Evangheliei şi tradiţiilor neamului

Universitatea populară „Solidaritatea", care ani dearândul şi-a ţinut cursurile de vară la mânăstirea Neamţu în Moldova, îşi continuă în anul acesta, ca şi în anul trecut, cursurile sub poalele Carpaţilor Vâlcei şi anume într'unul din cele mai pitoreşti oraşe ale ţării: R. Vâlcea.

Cursurile sunt organizate de d-nii profesori universitari V. G. Ispir şi Şerban Ionescu dela Facultatea de Teologie din Bucureşti, şi se vor desvolta într'un ciclu de conferinţe publice, încadrând o problemă tot aşa de actuală, ca şi de importantă: **„Munca obştească în lumina Evangheliei şi a tradiţiilor neamului".** Prima conferinţă va fi deschisă de P. S. episcop Vartolomei al Olteniei, fost profesor la Facultatea de teologie dela Universitatea din Bucureşti şi se vor continua între 1 şi 20 August a. c. în amfiteatrul cel mare al seminarului Sf. Nicolae din R. Vâlcea. Subiectele ce vor fi desvoltate, sunt: **Munca obştească şi solidaritatea românească; Munca în lumina Evangheliei; Energia tineretului valorificată în serviciul neamului; Modele de tineri creştini după aghiografia ortodoxă; Prin perseverenţa muncii, Dela tinerii sărmani la geniile omenirii; Comunismul combătut de creştinism şi naţionalism.** Pe lângă aceste subiecte, vor mai fi tratate şi altele, ce sunt rezervate conferenţiarilor respectivi.

Curier judiciar

Toţi cei ce trăesc sub oblăduirea statului român trebue să vorbească româneşte

Inalta Curte de casaţie s. III — sub preşedinţia d-lui cons. Crăciunescu—respingând recursul în casare făcut de Miholck Mihal contra deciziei prin care a fost îndepărtat din serviciu fiindcă nu ştia româneşte deşi trăia din salariul servit de statul român, a statornicit o jurisprudenţă de eminent interes.

Iată decizia Inaltei Curţi:

Având în vedere că, art. 31 din regulamentul legii pentru statutul funcţionarilor publici prevede că fiecare funcţionar public care se găsea în serviciu la data publicării regulamentului va fi supus în cursul anului 1924 la un examen de limba română,—iar cel care nu va reuşi va fi îndepărtat din serviciu.

Că afară de acest text, cunoaşterea limbei române, o mai cere şi art. 44 al. II din regulamentul legii de organizare C. F. R. care prevăzând printre alte condiţiuni că: nimeni nu poate fi primit cu caracter permanent într'un serviciu al C. F. R. dacă nu face dovada că cunoaşte bine limba română, este evident că şi acest regulament, întocmit ca şi regulamentul legii pentru statutul funcţionarilor publici, prevede obligaţiunea pentru oricare funcţionar de a cunoaşte limba oficială a statului.

Că din textul clar şi precis al citatelor regulamente rezultă în mod neindoios că cunoaşterea limbei oficiale se cere în mod imperios pentru toţi funcţionarii publici, indiferent dacă sunt definitivi sau stabili.

Această dorinţă a legiuitorului, în vederea bunului mers al administraţiei, ca toţi salariaţii C. F. R.-ului să cunoască limba statului, a fost arătată precis şi pentru meseriaşi, întrucât art. 7 din legea pentru statutul funcţionarilor C. F. R. şi art. 5 al. II din regulamentul pentru lucrătorii şi meseriaşii C. F. R. arătând că orice funcţionar, meseriaş sau lucrător C. F. R. este obligat a cunoaşte limba română, urmează că şi meseriaşii C. F. R., indiferent de situaţia lor: stabili sau definitivi, ca şi funcţionarii sunt supuşi aceloraşi obligaţiuni: cunoaşterea limbei române, cu aceleaşi efecte şi pentru ei, în caè de necunoaştere.

Cunoaşterea limbei statului trebue dovedită orişicând şi nu numai într'un an oarecare, potrivit căror principii, recurentul chiar dacă ar fi reuşit la un examen şi în acest caz trebuie să facă dovada că ştie limba statului şi în anii următori.

Astfel fiind şi întrucât în speţă este constant că Regia Autonomă C. F. R. a dispus examinarea recurentului, care nedând dovadă de cunoaşterea suficientă a limbei româneşti, cu drept cuvânt şi fără a viola vreun text de lege l-a licenţiat din serviciu, făcând un act în plus când a luat şi avizul comisiunei de disciplină care de altfel nu era necesar, **punerea în disponibilitate pentru necunoaşterea limbei române neconstituind o pedeapsă disciplinară, mai ales că, oricând, în urma facerei dovezei că şi-a însuşit limba română, funcţionarul astfel îndepărtat poate fi reprimit în serviciu,** şi deci, nici Curtea de apel n'a comis nici o violare de lege sau exces de putere, când a respins acţiunea recurentului, pus în disponibiltate pentru motivul arătat.

Decizia Curţii de apel menţionându-se deci pe considerentul că recurentul nu cunoaşte limba română, recursul urmează a se respinge fără a se mai discuta toate pretinsele violări de lege, ce devin fără interes.

Soarta avutului grănicerilor bănăţeni se deci de Luni

Tribunalul Ilfov s. IV a amânat pe Luni pronunţarea asupra încercării făcute de succesorii faimoşilor d-ni Jifcovici şi Bregher de a ridica circa 50 milioane lei dela Casa de depuneri pentru aşa zişii d-lor mandanţi şi foşti graniceri serbo-bănăţeni de dincolo de frontiera României Unite.

Precum se ştie, nouii mandatari au cerut mai întâi suma deadreptul dela casieria publică. Nedovedindu-şi însă calitatea au fost refuzaţi.

Chestiunea a stârnit de altfel prea mult sgomot, mai cu seamă după tentativa—zădărnicită doar de campania de presă răbufnită la timp—schiţată de alţi mandatari acum doi ani, de a ridica fondul prin surprindere; pentru ca şi de astă dată autorităţile noastre să se mai lase prea lesnicios vrăjite de asemenea atacuri.

Deaceea respectivii au căutat de astă dată să obţină un fel de binecuvântare judiciară.

Au solicitat adică tribunalului ca, pe cale de ordonanţă preşedinţială, să li se recunoască dreptul—derivând din procurile cu cari au venit înarmaţi—de a încasa milioanele.

In sprijinul acestei cereri au arătat că toate cerinţele legii sunt îndeplinite: şi urgenţa, şi aparenţa de drept ce se conservă, şi paguba ce ar rezulta din întârziere.

Tribunalul însă—d. jude preşedinte Duca—din oficiu, a pus în discuţie alte obiecţiuni de drept, ce trec peste amănuntele tehnice ale instituţiei referenului.

In prim rând a chemat atenţia şi discuţia: 1.—asupra admisibilităţii cererii însăşi în materie; 2.—asupra necesităţii citării în instanţă a celorlalţi „graniceri" — români — rămaşi în ţara ce au păzit-o la fruntarie; şi 3. asupra calităţii mandanţilor de a conferi petiţionarilor, mandat de încasare a celor cincizeci de milioane de lei, bani, româneşti.

Problemele se vor deslega prin pronunţarea tribunalului.

Pentru „Cocosei" şi „Dodge"

Scriam în cronica noastră precedentă că d-na Arabella Armăşescu, din motive vag deslușite dar pe care avocaţii părţii adverse le-au etichetat în instanţă drept simple sforţări de menţinere în... vedetă — a sesizat tribunalul cu o nouă cerere.

Dsa. a fost de acord cu d. avocat Lionel Vasiliad, colegatar cu d-sa în testamentul nr. 2 şi 3 al defunctului Stravolca, să administreze, în custodie, averea succesorală.

A voit însă ca automobilul „Dodge" al răposatului şi cei 95 de „cocoşei" de aur, aflaţi în succesiune, să nu fie încredinţaţi respectivului. Nu — şi nu. Ferească Dumnezeu!

S'a adresat deci tribunalului cu petiţie formală în acest sens. Afaceri urgente şi de grabnică soluţie au trebuit să-şi păstreze rândul. Şi replica d-nei Armăşescu a prins aproape toată şedinţa instanţei — până spre ora unu — în ciuda căldurii caniculare revărsată asupra urbei.

In cele din urmă desbaterile s'au terminat. Iar pronunţarea s'a amânat pe azi. Când trib. Ilfov s. IV format cu d-nii judecători Mihail Duca şi Balş, a respins ca orice temeiu cererea.

Cazul H. şi Raşela Weintraub

H. Weintraub şi Raşela Weintraub, din b-dul Lascăr Catargiu, puşi sub urmărire penală pentru abuz de încredere şi escrocherie de d. procuror Deleanu, au fost trimişi — aşa cum am scris la vreme — în stare de arest, la cabinetul 9 instrucţie în vederea desăvârşirii arestărilor.

Aci au fost audiaţi îndelung.

Magistratul instructor, d. judecător Oprescu, a lansat mandat de arestare numai contra lui H. Weintraub, patronul întreprinderii, hotărînd punerea în libertate a bătrânei Raşela Weintraub după luarea interogatoriului.

Parchetul a făcut însă apel, la tribunal, împotriva acestei dispoziţiuni stăruind ca şi coinculpata **„mamă"** să fie menţinută în arest

Confirmarea mandatului de arestare emis se va hotărî Luni.

Faţă in faţă...

Cele trei brunete elegante cari şterpeleau cu savantă dexteritate conţinutul buzunarelor bărbaţilor îngrămădiţi prin tramvaie, trenuri, teatre, etc., au fost predate Sâmbătă, în stare de arest, d-lui jude cons. Cuescu, titularul cabinetului 3 instrucţie spre cele legale.

Toată falnica lor eleganţă a rămas în garderoba Văcăreştilor. De asemena, arsenalul de înfrumuseţare. In locul trupei parfumate şi ademenitoare de deunăzi, a pătruns de aceea în cabinetul mohorît al instrucţiei o biată trinitate amărâtă şi plângăreaţă, de fete fără personalitate şi fără nume, leite una alteia.

Abia le-a mai deslușit care e Alexandrina Niculescu, care e Dumitra Dumitrescu şi care e Florica Singureanu.

Câte trei au reluat seria negaţiilor.

In această situaţie şi pentru ca judecata să aibă la îndemână elemente temeinice, s'a dispus convocarea la cabinet a tuturor celor cari se pretind buzunăriţi de întristatele brunete.

In primul rând, confruntarea se va face cu d-nii dr. Nasta şi inginer Miclescu, victimele din biserica Silivestru.

Totodată pentru ca.. reconstituirea să nu fie lipsită de nici unul din amănuntele ei de technică şi atmosferă, s'a dispus ca, bănuitele să fie învestmântate cu aceleaşi rochiţe cu cari operau obişnuit.

Interesanta ceremonie se va desfăşura Luni.

Diverse

Ion Trandafirescu, zis Frangopol, vechiu şi incorijibil client al cazierului judiciar, a fost arestat din nou pentru altă serie de 26 de furturi cu şi fără spargere.

— Trib. Ilfov s. Notariat a reconfirmat Sâmbătă, pe încă o lună, mandatul de arestare lansat de d. judecător Stratulat al cab. 6, contra casierului delapidator Gh. Corniescu, dela Economatul C. F. R.

Sfinţirea căminului preoţilor ortodocşi dela băile Bazna

—oxo—

Realizarea unei frumoase opere creştineşti

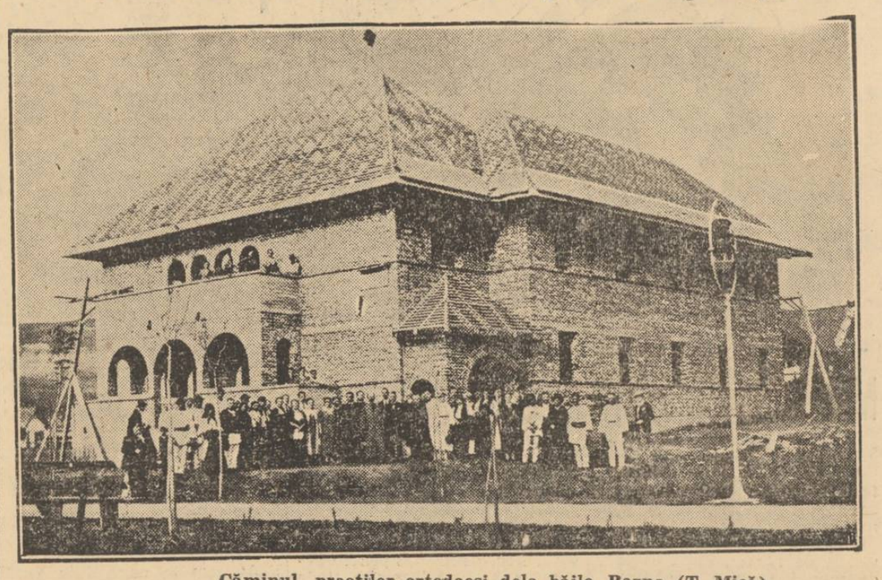

Căminul preoţilor ortodocşi dela băile Bazna (T. Mică)

Mediaş, 22 Iulie

In cadrul unei deosebite solemnităţi, s'a făcut în ziua de sft. Ilie la băile „Bazna", punerea temeliei căminului de odihnă al preoţimii ortodoxe din arhidieceza Alba-Iulia şi Sibiu, reunită în asociaţia clerului „Andrei Şaguna".

Serviciul divin a fost oficiat de păr. protopop I. Crăciun din Mediaş şi păr. protopop, senator, Gh. Oprean din Diciosânmărtin, asistaţi de preoţii Tiberiu Herţioagă-Velţ şi Aurel Scutea-Blăjel, în faţa unei numeroase asistenţe.

Păr. protopop I. Crăciun a vorbit despre însemnătatea unui cămin de odihnă pentru preoţi.

Păr. protopop Gheorghe Oprean din Diciosânmărtin, senator de Târnava Mică, a scos în relief strădania preoţilor de a avea un adăpost propriu.

In apropierea căminului se va ridica o frumoasă biserică a cărei piatră fundamentală se va pune la 1 August.

Comitetul asociaţiei „Andrei Şaguna" a încredinţat unui comitet restrâns, compus din păr. protopopi I. Crăciun, Gh. Opreanu preoţii Tiberiu Herţioagă şi Aurel Scutea şi Petru Marcu, directorul şcolii primare din Bazna, supravegherea lucrărilor de construcţie a căminului.

Lucrările au început la 26 Aprilie şi sunt foarte înaintate.

Noul cămin va putea fi predat curând destinaţiei sale, fondurile de construcţie fiind asigurate prin contribuţia preoţilor şi a instituţiilor binevoitoare.

ANIVERSAREA M. S. REGINA MARIA LA BLAJ

Blaj, 23 Iulie

Ziua M. S. Regina Maria s'a sărbătorit în oraşul nostru cu tot fastul cuvenit. La 11 dim s'a oficiat, în catedrală, un Te-Deum de pr. Iacob Popa, vicarul sf. Mitropolii, în sobor de preoţi, răspunsurile fiind date de corul studenţilor dela Academia teologică, concentraţi pentru munca de folos obştesc.

Au luat parte la serviciu autorităţile civile şi militare, în frunte cu d-nii Simion Gizdavu, prefectul judeţului şi lt.-colonel Negulescu dela centrul P. P. din Târnava Mică, apoi premilitarii concentraţi la Blaj şi numeros public din oraş.

—xox○xox—

Foc in com. Plosca

(Teleorman)

Alexandria, 24 Iulie

Azi pe la ora 10 dim. pe o arie de treerat din com. Plosca, s'a aprins grâul recoltat pe 35 pogoane ale locuitorului Ştefan Ciarâcu. Garnitura de treerat a putut fi salvată.

Cisterna oraşului Alexandria fiind cerut, a venit la locul incendiului şi, după o muncă de 3 ore, a stins focul.

Cauzele sunt datorite neglijenţei.

—oxo○oxo—

Excursia

liceului de fete „Domniţa Ruxandra", din Soroca

Soroca, 24 Iulie

In dorinţa de a cunoaşte ţara, elevele clasei a VII-a, dela liceu „Domniţa Ruxandra", din localitate, în număr de 34, sub conducerea d-nei Tatiana Lupaşcu, profesoară de geografie şi a d-lui I. Cuţulab, delegat din partea comitetului şcolar, au făcut o excursie ştiinţifică prin ţară.

Grupul de excursioniste a plecat la 1 Iulie, din gara Floreşti (Soroca), direct la Bucureşti, unde a fost găzduit, timp de 3 zile, la liceul „Central". S'a vizitat: expoziţia „Lunii Bucureştilor", muzeul Simu, muzeul militar, muzeul Zoologic, muzeul Industrial, Cişmigiul, Parcul Carol, etc.

Din Capitală grupul a plecat la Turnu-Severin, unde a fost găzduit la internatul liceului „Traian". Aici a vizitat muzeul Zoologic şi cel cultural, după care a făcut o excursie cu vaporul pe Dunăre, trecând pe la Cazane, Porţile de fier, vizitând insula Ada-Kaleh şi făcând un popas în satul Moldova-Veche.

De aici, s'a întors cu vaporul la Turnu Severin, de unde a plecat cu trenul spre Timişoara.

In acest oraş a vizitat fabrica de tutun, precum şi leagănul şi şcoala, special înfiinţate pentru copiii muncitorilor din această fabrică. Tot aici au văzut canalul Bega.

Dela Timişoara excursionistele au plecat prin Arad, Oradea Mare şi traversând Munţii Apuseni au ajuns la Cluj, unde au stat 3 zile, fiind găzduite la liceul „Regina Maria".

Aici au vizitat centrul universitar, biblioteca universităţii, colegiul academic, clinica de ştiinţe naturale şi medicină, terenurile sportive, parcul „Regele Carol II" şi grădina botanică. Dela Cluj au plecat la Braşov, unde în trecere au văzut aerodromul şi staţiunea de radio-emisiune.

Apoi au plecat prin Sinaia, oprindu-se la Ploeşti, unde au văzut sondele petrolifere.

Dela Ploeşti, ruta fiind terminată, excursionistele au plecat direct la Soroca.

Pretutindeni ele s'au bucurat de o frumoasă primire şi de o frăţească ospitalitate. D-na prof. Lupaşcu a dat toate explicaţiile cuvenite şi a depus multă stăruinţă ca excursia să fie cât mai instructivă şi plăcută elevelor.

Monumentul lui Decebal, la Deva

Brad, 22 Iulie

Zilele acestea a fost complet terminat şi montat monumentul lui Decebal, în oraşul Deva, ridicat din iniţiativa d-lui dr. Romulus Miocu, prefectul judeţului Partea artistică a monumentului a fost executată la Brad de sculptorul Radu Moga, profesor la liceul local.

Lucrarea are o înălţime de 9 m. şi înfăţişează figura marelui rege dac într'o ţinută maiestoasă, în picioare, cu mâna rezumându-se pe scurt într'o poziţie de repaos, iar la brâu cu tradiţionalul cosor dac.

Această lucrare este concepută după toate datele contemporane, deşi puţine ne-au rămas, mai cu seamă că nu mai există alt monument al lui Decebal, nici la noi şi nici în alte părţi.

Totuşi, au rămas stampe şi reliefuri reproduse după columna lui Traian din Roma, unde figura lui Decebal este înfăţişată în diferite poziţii, însă numai schiţate, doar.

Toate lucrările arheologilor ce-au fost găsite, au fost minuţios controlate de sculptorul Radu Moga, când a zămislit această lucrare.

Pe soclul de piatră sunt aşezate patru basso-reliefuri, foarte interesante, turnate în bronz şi care reprezintă: în faţă, lupoaica cu gemenii; în stânga, harta României pe care este reliefată o carte pe ale cărei pagini sunt executate figurile Regelui întregitor Ferdinand I şi M. S. Regina Maria; în partea dreaptă o placă cu medalioanele martirilor neamului Horia, Cloşca, Crişan şi Avram Iancu; iar în spate o strofă sugestivă din poezia „Noi vrem pământ", de G. Coşbuc.

Monumentul este aşezat în parcul oraşului, într'un loc pitoresc, având în spate cetatea marelui rege dac, a cărui figură azi cercetează zările cu ochii de bronz.

Noui amănunte asupra nenorocirii din Anina

Reşiţa, 23 Iulie

Am arătat la timp efectele groaznicei nenorociri întâmplate la minele din Anina, unde şi-au găsit moartea 4 mineri, în urma exploziei prafului de cărbune. Azi, suntem în măsură să revenim cu noui amănunte asupra acestei nenorociri Artificierul Constantin Craioveanu, care era grav rănit, a murit în ziua de 19 Iulie, în cele mai groaznice chinuri.

Unii mineri ne-au povestit că, artificierul Craiovan n'a vrut să dea foc dinamitei ci a fost mai mult forţat. Desigur că el şi-a dat seama de pericolul ce putea urma. Afară de aceea, locul unde s'a produs explozia a fost mic şi nu după cum prevede regulamentul miner. Deci focul i-a izbit în plin, fără că ei să mai poată fugi.

După trecerea focului, minierii, plini de arsuri pe întreg corpul, deoarece lucrau desbrăcaţi, din cauza căldurii mari care e la o adnâcime de peste 1.000 metri, au mai avut puterea să iasă din mină, iar când s'au văzut afară, au luat-o la fugă spre spital, desbrăcaţi, cum i-a prins nenorocirea.

Au sosit autorităţile dela Oraviţa, cari au luat declaraţii la spital, victimelor cari mai puteau vorbi.

Centrul de muncă obştească din com. Cislău (Buzău)

Cislău, 23 Iulie

Prima serie de premilitari, concentraţi în Cislău pentru munca obştească, împlineşte 10 zile de rodnică activitate.

Plini de viaţă şi cu dor tineresc de muncă, premilitarii, studenţi şi elevi, nu precupeţesc sacrificiile. Ei s'au pus în slujba neamului, lucrând pentru ridicarea satului.

Sub arşiţa soarelui, lovesc cu tărnăcoapele drumurile săpate şi bătute de vremi, transformându-le în şosele, bine rânduite.

Până acum, au săpat bazinul apei, şanţul pentru conducta de apă, în lungime de 530 metri, au curăţat şi săpat grădina monumentului. Acum lucrează la şoseaua de intrare în sat, pe porţiunea dintre gară şi depozitul de remontă. Absolvenţii liceului industrial, împărţiţi pe echipe de specialităţi, lucrează la o uşă pentru biserică, curăţă metalele şi repară stranele din biserică.

D. maior Hariton, comandantul taberei de muncă, văzând nivelul moral şi religios, atât de scăzut al locuitorilor, a pornit o campanie de redresare, luând măsuri să se închidă toate cârciumile Duminica, când credincioşii trebue să meargă la biserică. Corul premilitarilor dă răspunsurile sfintei liturghii; iar premilitarii, studenţi în teologie, predică în fiecare Duminică şi sâmbătoare.

Duminică a predicat d. I. Bătăşoiu, student anul IV, despre puterea credinţei. Marţi 20 Iulie, Sf. Ilie, a predicat d. Gh. Lăzărescu despre rugăciune.

Inceputul muncii obşteşti în centrul Cislău, este cât se poate de îmbucurător şi ne îndreptăţeşte să credem, că se va schimba într'o largă măsură faţa satului, în care nimeni până acum nu s'a gândit să depună o cât de neînsemnată muncă, pentru binele colectiv.

—xox○xox—

O vioară „Stradivarius" la Satu-Mare

Satu Mare, 23 Iulie

In urma ştirilor apărute în unele ziare, că la Chişinău a fost descoperită o vioară „Stradivarius", în posesia proprietarului unui restaurant, zilele trecute, un domn de curând sosit la Satu-Mare, a prezintat o vioară cu inscripţia Stradivarius.

Inăuntrul viorii se află o inscripţie: „Antoniu Stradivarius Cremonentis Faciebat Anno 1713; iar alături de această inscripţie un cerc, în care este înscrisă o cruce şi iniţialele A. S.

Proprietarul viorii a declarat că o are dela tatăl său, iar acesta dela bunicul său, originea moştenirii pierzându-se cu vreo 85 de ani în urmă.

Bunicul său, care era mare muzicant, o cumpărase dela nişte ţigani nomazi, întâlniţi la o petrecere în munţii Apuseni.